盛京時報

發行者 康德新聞社 新京特別市中央通四三號

發行所 康德新聞社奉天支社 奉天市大和區開田町九號

價格 每份七分 國內每月一圓六角 廣告每行 另議

天皇陛下親執祭儀

【東京十六日電】天皇陛下於十七日神嘗祭之佳日、於宮中、賢所大前親執御祭典、……

鐵鑛緊急增產 開官民懇談會

【新京電通】政府爲謀鐵鑛緊急增產、……

建國忠靈廟嘗新祭 政府高官及民間代表等一行參列舉行（新京電送）

緬甸豈容敵軍窺伺

制敵機先開始攻擊

緬甸方面日軍隨處擊破敵軍

開礦工增產會

【新京】協和會匯決致力於礦工增產、……

碎敵迷夢進若怒濤

大本營發表（十月十六日十五時）

緬甸方面帝國陸軍部隊、對於企圖奪回緬甸、向中國西南方面集結兵力中之重慶軍、先發制敵、十月上旬、自騰越ミイトキーナ密芝那方面開始攻擊、刻下到處擊破敵軍、從事進攻中、

【東京十六日電】爲緬甸奪回白日夢迷茫之敵軍、……

日猛爆阿芝島

軍事施設均起大火

【北太平洋方面○○基地十六日電】日本海軍航空部隊十四日午後、突如襲擊北太平洋之阿ツツ島……

戰況相當激烈 敵反攻本格化

【東京十五日電】十五日大本營公表敵空軍於十二日午前以戰爆連合二百架之大編隊來襲我ニューブリテン（新不列顛島）ラバウル（拉勃爾）之意、……

美空軍慘敗

老羅承認由於德軍炮火猛烈所致

【斯德哥爾摩十五日電】美空軍十四日午後於對德朗克菲特東方八十哩之修凡夫特之爆擊、……

連爆敵軍陣地

反樞軸軍發表

【布宜諾斯愛里斯十五日電】西南太平洋反樞軸軍司令部、十五日在戰況公報上發表云、日本航空部隊、對於ニューギニア之モロベ（莫洛貝）並フインシハーヘン之反樞軸陣地、加以攻擊、

工場從業員洗手用 石鹼代用優良洗劑 關東州勞務興國會指定品 手洗の華

盛京賞

今日舉行授賞式

康德十年度受賞者決定

自來文章華國、科學强邦、而躬踐力行、尤貴體健、民族相契、首重語言、無間也用闡幽抉隱、俾煥其華、斯競放齊驅、乃蔚成觀、是倡導之事、尤難或忽、而當仁之行、曷敢自後、本報乃於康德三年度有「盛京賞」之設、幸蒙各界有力者之不棄、推薦碩彥、共襄是舉、迄今八稔、迄如一日、本年度又荷各界之熱心推薦、及本社審查委員會幾度審核、決定各項受賞者如左、並決定於本月十八日在新京協和會館舉行獎狀授與式、敬佈此旨、至祈週知、

科學賞（副賞國幣三百元）推薦者＝滿洲醫大教授會 哈爾濱市立傳家甸醫院長 賈連元

文藝賞（副賞國幣二百元）推薦者＝滿洲文藝家協會 滿洲雜誌社「麒麟」編輯長 劉玉章（筆名疑遲）

體育賞（副賞相當於國幣百圓之紀念品）推薦者＝大滿洲帝國體育聯盟 吉林市公署 劉佐卿

語學賞 推薦者＝文教部語學檢定委員會並滿鐵語學檢定委員會

滿語（日系之部）木村肇（新京高等法院）鶴見唯一（協和會中央本部）近阪貞一郎（新京特別市長春大街三〇ノ八八向井律師事務所）大久保一郎（新京市晶平胡同一〇ノ一）篠原美致毅（齊齊哈爾鐵道建設事務所）

日語（滿系之部）徐慶德（錦州鐵道局建設部）李實璽（中央刑務官練習所）白晶秋（民生部勞務司）

關雁書（長春縣公署）路早印（建國大學學生）

盛京時報社

將舉行文教審議會

【新京】滿洲國之國家教育方向、已明諸康德五年一月一日實施之新學制、……

蘇共產黨報披露

三國會談無蘇聯國境問題

【斯德哥爾摩十六日電】蘇聯共產黨機關報……

八路軍地區內之狼狽實況

武器不良民心離叛

赤色地區之八路軍已陷窮途

【華北○○前線十七日電】由北部太行山脈之赤色根據地……

三快工作之失敗

可哀之地雷戰術

赤色村落之反蔣風景

中共方面極怖日軍

八路軍第一連長之談話

【華北前線○○十七日電】……

分進合擊作戰

八路兵之怨嗟

敵之陸軍中學

渝兵相尅反映

美炭礦夫罷業

情勢愈形擴大

【布宜諾斯愛里斯十四日電】……

孟加拉饑饉案

最近愈加深刻

【里斯本十五日電】印度事務相アメリー（阿梅里）十四日於英國下院、……

奉天滿洲女子打字學院招生 ……

聘請男女教師各一名須有教育經歷者 校址奉天市大南門裡警察署旁胡同

精簿記函授所 新京特別市東三馬路新京興亞簿記函授所

新式簿記函授招生

招聘中等教師 資格 限大學或高師及其他教師經驗者 科目 日語、理科、數學、音樂、特別優待 奉天市小南街四段五二號 奉天厚生國民高等學校 電話（四）四三四一番

通告塗料販賣業者 …… 康德十年十月十五日 奉天市大和區八幡町四號 滿洲塗料統制組合 電話三一六七四九番

奉天東方書店 開業五週年紀念！酬答各界讀者們 舉行秋季大減價一個月 由十月一日起至十月末日止 …… 成功之代數

勞作姿態美是勝於一切的美保護肌膚健康美用 拍必麗雪花膏

父子脫離關係

緊要聲明

專治咽喉病 閣醫生 咽喉金丹 主治咽喉攘食 攘氣紅腫破爛 音啞口乾等症 製造本舖 魁生堂

主治 服後立能見效短期除根永不再犯 濟康 清血解毒丸 片 人生最可怕的就是梅毒病！ 各埠均有 藥房代售 濟康製藥所 天益西藥房 五洲大藥房

急性慢性 淋病特效藥 濟康 滅淋根 片 濟康製藥所 天益西藥房 五洲大藥房 各埠均有藥房代售

推進滿洲文化
盛京賞舉行授與式

本社自創刊以來、對於滿洲建設始終一貫邁進敢鬪貢獻政治文化比建國後化爲滿洲國發展之推進力、發揚文化於內外、到康德三年本報爲記念三十週年制定科學文藝體育各盛京賞、實施、且更鑑於民族協和上語學之重要性、保盛京時報之紙齡三十五年、追加語學盛京賞嚴選各賞該當者後、以每年十月十八日爲期、舉行盛京賞授與並表彰式、激勵斯道勤學之士以資科學文化體育之向上發展、本年度亦依恒例定於十八日於新京協和會館對左記受賞者舉行表彰並賞品授與式、

科學

賈連元氏

沐授賞光榮之賈連元氏、奉天省法庫縣出身、民國十一年七月、奉天省南滿醫學堂卒業後、歷任該醫學堂附屬醫院醫員、滿洲醫大專門講師、同十八年九月、任東省特別區市立醫院內科主任兼哈爾濱醫科專門學校教授、更轉任哈爾濱特別市立第一醫院長、同市立精神醫院長、國立哈爾濱醫科大學教授、康德八年由民生部派遣、滿洲醫大留學、同九年任哈爾濱市立傳家甸醫院長、直至今日、

研究論文

一、十二指腸內細菌與膽汁分泌之關係
二、虎列拉之研究
三、滿洲窒扶斯性質轉換之研究
四、滿洲在住漢民族之巫醫與邪病之研究
五、其他尚未發表者二三

以上第一項研究在民國十六年在滿洲醫科大學服務時代受現滿洲醫科大學長守中博士之指導經三年之時間始完成著、第二項於大同二年哈爾濱虎列拉流行時與滿洲醫大久保教授共同發表者、第三項爲在哈爾濱精神醫院時代康德五、六、七年間受哈爾濱醫大正山教授指導而完成、第四項爲康德八年至九年二年間由民生部派遣留學時代由滿洲醫科大學田村教授指導而完成之論文、以上四主要論文中價值第一項爲膽化學與細菌學之問題曾於此論文中發明活體膽汁循環法能使膽汁或便排出體外或又復可原來之常道利於膽汁之研究甚大、第二項爲虎列拉屍體解剖之所見而記述者、第三項滿洲窒扶斯與發疹窒扶斯之異同論證者之間意見不同述此種之發表之後認爲一元之說事實已經證明故對於防疫學上之供獻頗大由來滿洲窒扶斯在滿洲國法定傳染病例外、開政府當局發表將滿洲窒扶斯例爲法定傳染病之中云、第四項論文係滿洲及中國之巫醫調查並研究經二年之久於全滿各地考察醫巫及邪病之分佈巫醫對邪病患者之治療方法、同時對於巫醫與沙滿教之關係、邪病之治療、邪病之精神病學之關係、以及巫之歷史於論文中記述之也、

賈氏感想談

康德新聞社主辦之第八次盛京賞授與式、將於同之十八日午後二時、在國都協和會館舉行、滿鐵科學盛京賞已爲本埠傳家甸醫院長賈連元先生巫獲時、記者即時往訪、拍事歎慨後、賈氏對記者談感想謂、本人雖入醫業界二十餘年、致力於腸內細菌之研究、但自思才學鬪陋、無利於國家社會、然此次竟獲科學盛京賞、實愧諸己心、前此本人曾發表三篇論文一、腸內細菌與膽汁之關係、二、漢民之巫醫邪症、三、發疹病之研究、故今後願盡全力、謀人民福利、以不負此次之受賞及國家之要望焉、

文藝

被表彰爲文藝功勞者之滿洲雜誌者『麒麟』編輯長劉玉章氏、[illegible]出身、哈爾濱市時[illegible]歷任東部[illegible]長、國務院總務廳[illegible]官、經[illegible]司等、[illegible]爲文壇界發揮其妙[illegible]之著書有短篇小說『花月集』、『風雪集』、『同心結』、『天製集』等、

劉氏感想談

本年度的盛京文藝賞落在我的頭上在我十分感到榮幸而且意外寫小說在我還不過是習作的時期、今竟受獎賞、衷心實在覺得不安、盛京時報是我國有數的言論報道機關、在新聞道推進文化上實有極高之功績、亦毋備督言、各關盛京賞之創設、過去數年、即感被推崇爲道、文藝賞這部門、竟能從康德六年起、始終予我們從事新文藝這伙年輕人慎得實在讓我們興奮、且使我們對於盛京賞有了新的認識、至於我們人寫作乃是從康德三年來到新京近幾開始的、主要從事的部門是小說、此次受賞的小說天雲是我第三個短篇小說集、處理題材和手法、依然極度幼稚、希望各友好和滿洲文壇先輩們、今後依然不斷的指導、同時今後個人更加一層的努力、以酬先輩們和各友好們的雅望、

體育

[illegible]體育盛京賞之[illegible]劉佐輔氏、吉林省[illegible]康德六年六月吉林省立第一師範學校卒業後、今年七月任吉林市立大馬路小學教員、同七年八月任職吉林省民生部保健科、[illegible]康德七年度以降之主要體育記錄如左、
康德七年五月吉馬拉撒大會吉林選手第一位(記錄二分四三秒)七杆
同年五月十九日第三區定者第二位
同年九月三日全國體育大會預選會五、〇〇〇、一〇〇〇〇米第一位(記錄一七分一三秒八三六分三五秒)
同年自十月[illegible]至十一月六日慶祝[illegible]元二千六百年奉祝[illegible]
康德八年五月三日慶祝皇帝陛下[illegible]綏走滿洲代表出場
軍戰抵馬拉松第一位(記錄六三分五八秒)(神社
[illegible]一小白山[illegible]
康德八年六月八日京吉馬拉松大會第一區走者第二位(記錄四九分三一秒)
康德九年六月七日京吉馬拉松大會第一區走者第三位(記錄五二分一一秒)

熾烈炮火無異實戰
充份發揮我防空之實力

【○○基地青山特派員】爲防護滿洲國之大空、使人的資源被害止於最少限度、之國都防衛訓練已自十三日開始矣、記者於十五日午前乘空襲滿洲國中部重要都市之假裝敵機與裝新銳戰鬪機、翔飛於關原、四平、公主嶺、吉林之上空、觀察空之防衛訓練、以下爲新銳機同乘記、

十五日午前大空異常晴朗、○時○○分同來之新銳爆擊、鳳翼的日丸之標識、非常鮮明、高度○○米、速度○○粁、○○米之高度、民宅、道路丘陵甚至於一株樹木之影、亦能看得清楚、民家土牆中之蔬菜園、如鋪綠色絨氈、紅葉遍地於機上、遙望對方之地平線、白雲橫於地平線上、浴秋之太陽、高低之丘陵、小川如模型圖般如之鮮明、○○分取突入關原上空之態勢、之搭乘員就職場機槍座機關砲座之射手機長、無需手書緊張起來、飛機入關原上空、突然無數擊之敵機、街上無一行人、於街之牆頭、有一大車停動而不動、向前行走、轟轟之爆管、靜破寂靜、由關原街瞬間消過、過關原似棉花般的白雲、悠悠的飄浮於天空、由地上所見的白雲、和由機上所見的白雲、有相異之點、瞬間四平街、已通過、鐵道線路蜿蜒於地上、南北馳走、由機上僅見其蠕動而已、瞬間公主嶺街亦過、飛向大上空時、瞬見新京之街道、前方有四點光亮輝耀、忽發見爲飛行機、以特別速度、迫近我機、二機向左右分飛、動向我機之後方、我機將發動機完全展開而前進、國軍之四戰鬪機、旋翅或飛翔於上方、以加攻擊、實爲[illegible]

旺盛之攻擊精神、我機之機關砲與機槍亦應戰、猛行爆擊、即化爲廢墟、故此防空員對戰機之空中戰國軍戰、機與我機之距離爲三十餘米而行攻擊、對方之搭乘者看得十分清楚、想南方亦有如此戰鬪、齊向新京市內之目標而入、爆擊區域、赤、青、灰色之房頂之瓦以及官廳學校一目瞭然、汽車、電車於道路之左右側或中央停止、郊外線尚有汽車及公共汽車的馳走、爆擊照準終了之輕騎手立即向新京市之中心投炸彈、此新京如有數十機數百機爆擊之來襲、恐瞬間即化爲廢墟、故此防空員警重要也、又欲如最重要之限度、須擧完全之待避壕、防空施設之完備、爲近代都市不可缺少之要件也、新京市、赴吉林、突入吉林上空時、市內有公共汽車馳走、並看見、松花江之濁流、其上流之堰堤、於人造湖之一端、此堰堤如加以爆擊、只需一度即能完全破壞防空生活化吉林等各市民須加考慮、

非島姑娘動員增產

新生菲島的建設、顯然在目、爲增產食糧、在農場的健戰士、和在紡織工廠勞動的菲島姑娘們、胸中充滿建設的喜氣、挺身來增產寫眞

今天是防空日

推進蓖麻增產運動
協和會乃明示蒐荷要領

【新京電話】自今春以來協和會向各家庭學校職場等呼籲展開之蓖麻增產並獻納運動、已以美英擊滅之歸宿之一大發揮、而收得甚大之成果、各地均獲得蓖麻之大收穫、於戰力上、與以甚大之強力、而收穫之蓖麻、果以如何之方法獻納爲佳、不知者尚非淺鮮、因協和會乃明示蓖麻子之蒐荷要項如次、

△鄰組

(一)蒐荷方法

(1)於家庭收穫之蓖麻子由組長集聚一起、實行檢量、附以記載組長及收量之記貫牌、向班長報告之

(2)班長向各組長交與受領証、將各組分一括報告分會

(3)分會對於各班長當量量記載之受領証交換時、領受現品、由農產公社派員之麻袋上附記載『獻納蓖麻子』之貫牌、無農產公社之支社出張所之地方、可將分會之麻袋配給依賴農產公社之特約收買人、

(4)公社在縣商之期日可派訪各分會、領受現品、實行檢量後、交與分會之受領証、無公社支社出張所之地方、則向農產會社繳入、

(5)合社會實行檢量後、以受領証交換、領受現品、當該地擔當收買人交與之、

(6)由收買人附以明記『獻納蓖麻』之貫牌、發送之、

(7)蒐荷期日分會等之蒐荷於新京在十一月十五日以前實行、其他地方在十一月末日以前務必完了、

(二)代金淸償

(1)公社可將現品按重量規則以斤量計算、其金額則向分會支付、此時之基準價格、即於公社公示之讓渡價格、另加出荷獎勵金之金額也、但無公社支社出張所之地方由收買託合作社向分會支付(基準價格與前同)

(2)分會將受領之代金向各班長支付、各班長則向各組長支付、組長可與組員協議其代價、適宜處分之

(三)表彰對成績優秀之鄰組、以興農部大臣之名義授與表彰狀並賞金、

△學校及職場分會

(一)蒐荷方法

(1)公各學校及職場會收穫之蓖麻子於新京在十一月十五日實行各地方在十一月末日以前裝入由會社配與之麻袋、

(2)公社與學校及職場分會可事前商議日期以貨車汽車實行蒐荷

(3)其他事項則以鄰組爲準據

協和會定例中委員會
對全聯議案加以萬全處理

【新京十五日電】協和會十五日全聯後發之定例中央本部、委員會、關於全聯議案處理論工增產協議會之運行及其他、實行研議、關于全聯議案之事後處理、決參照去年度之方針、同時更對本年度本會議懇談會提出議案置以重點、加以處理、又事後處理之推展狀況、決使之漸次徹底、改正從來爲泥帶水式之弊病、並決於十月以後、翌月舉行事後處理委員會及幹事會、以期本年度全聯之成果發揚之萬全、又關於增產協議會、關於出荷運動、協和會決協力政府、展開出荷運動、同時並以農民生活之安定並農家經濟之確立等關於與推進農民之自興附出荷運動、同時並以農民生活告一致、此外關於協和服裝之變更、當此資材缺乏之時、決利用洋服及其他服裝之改裝、或使用其他衣料等以期節約之效果、關於飛機獻納決由協和會一手辦理、殊値注目也、

鞍山警務當局
縮小飲食店業

【鞍山】爲謀徹底的時局之決戰下不要不急之日滿系飲食店業者之縮少、使其適向戰力增強之一途、鞍山市警務處

十五日首招集市內日系業者九十名、行轉廢之通告、本年中市內各飲食業者、約縮少三分之一、咖啡館之全廢已漸實現、關於轉廢業者之

協和商事株式會社

ジュピター

奉天市屠宰場
隆重舉行畜魂祭典

奉天市屠宰場當局、於十六日午后一時於該場畜魂碑前舉行畜魂祭典、屆時由王市長臨蒞下市豫產科長、該場場長、及關係會食肉組合長、小賣者、以及在奉天各機關代表計有數百名參加下、隆重舉開、國民儀禮、及王市長祭文捧、驅虎浩讚、方告祭成、設宴於瀋陽飯店、王市長祭文如下、

仁以香花、酒醴庶之奠致於生畜諸靈之前日、夫天之於萬物、使其生而得所、殺作得安、萬古如斯、理之至也、念不特畜對於吾人之生活貢獻至大有生之時、或爲軍用、或服農役、肉供食用、皮成被服、對此犧牲的功績、能下感激、方今日滿興戰舉全力邁向與完遂之際、爾等生死一貫之體功偉績更當永銘不忘、想爾諸靈生前、既得其所死后、當能瞑目矣、魂其有靈、其來尙饗、

奉撫汽車復運

滿鐵奉撫長途旅客汽車、因防疫關係而一度休止運轉、迄今已近月餘、近來奉撫兩市防疫當局努力撲滅之下已將悪疫減絕、故滿鐵奉撫間長途旅客汽車、已於本月十六日早叠即可復奉撫間之旅客交運輸矣、

大興安調查隊
一行歸京解散

【新京】於秘境大興安嶺前耳二個月、行決死的踏查、大興安嶺開發綜合調査隊第二班一行二十二名、由林野總局原技行引率之下、乘十六日午後三時十六分抵列車歸京、立即於新京神社、行歸還奉告後、即行解散矣

以臨戰精神來防空
國軍兵士之赤誠的告白

【南滿○○電】惟防空方法非常在職場之精神但若有一瞬之隙則敗機必來襲以疑懼我們國軍身負國土防衛重責之防空部隊乃不許一瞬之懈怠一刻之懈鐘立於南滿重要生產基地○○防衛第一線之國軍部隊、今不分晝夜、默默鍛行猛訓練、且有此等國軍兵士之崇高意識一對以固抱後國民側勵民防空、增產、儲蓄、前線戰鬪、之覺悟、

△劉潤田少兵

父親我、及後各位、余欲向各位進言者、即吾等於重大任務下、精神奕奕之致力於工做、吾等唯一希望與念願、即以此爲消滅美英此余乃軍士候補者、故願充將來國軍幹部、護行猛訓練

△朱維榮中兵

入隊後最感愉快者、即於隊裡可得衆多之戰友、且較入隊前之友情尤強、而結成戰友愛之羈絆余將因有如此之

多之戰友而誇耀同時才願致以不負戰友之努力

△李桂梓上兵

願勿辜敵性國家謀略宣傳等所惑、以致力增產、且須信賴防衛國土之吾等國兵待等尤爲國欣然以死、

△吳景魁上兵

嘗憶到慰問文時、實欣喜不已、余因志望軍官學校、故努力用功、同時、入隊以來日本語亦較前熟練

△李賀春上兵

在滿信事諸任務上、曾與日本軍部隊交換電話、因之○○部隊之森川上等兵殿、已成余、契友、且嘗正余之日語、待至部隊訪問、復贈畫、寫片、今且互教軍用話與滿語、並交換照片、往還保存、日滿事一體防衛實在是可靠國、日本軍之溫厚友情、實使余感激不忘同時、能以日本軍之觀友資格戰爭者、實最大之誇宗、

增設、於市警務處現正設意考究中、全部當向生產部、進行周到計畫中、又招來盟邦之市內飲食店收容者二百七十四名、亦限於十五日、全部轉頭之先已消滅矣、飲食業者同樣已各轉赴決戰之生產職場、

檢討國民榮養食品
舉開專門委員會

【新京】鑑於決戰下國民榮養問題之重要性、民生部、對前此制定之『國民標準食』、加以再檢討同時、關於代用食之加工法等、集結關係各方面之權威者之智慧、進行慎重的研究中、十六日午前十時、於部次長室、開催國民榮養研究專門委員會、由厚生科學研究委員會滿大之浦原教授學部、川上大陸科學院研究官、迺水開拓研究所長、訓練本部增補部長、民生部局保健生主任、川上大陸科學院研究官、遠水開拓研究所長、訓練本部增補部長、民生部

一、關於主食之件、
二、關於副食物之事項、
三、關於妊產婦及乳幼兒食之事項、
四、關於患者食之事項、正午已過、始告散會、同日午後一時、於大臣室、開催國民榮養對策協議會、前記出席者之外、尚有大平民生部技監、企劃處有吉參事官、興農部田中糧政司長、井上資源司長、等出席、基於專門委員會之協議、參照勞動計畫、關於明年度計畫、從行種種協議、同四時半散會

無線電

十月十八日(星期二)

晨

七〇〇(新京)報時國歌建國體操七〇三〇(大連)初等日本語講座高宮盛遠八〇〇(新京)報時讀經(新京)管樂〇管絃樂舞踊組曲『謝肉祭』修曼作曲一一〇三〇(奉哈)經濟通訊一一〇四五(新京)職場體操一一〇五八(新京)默禱

晝

正午(新京)報時國樂(奉天)平谷調大鼓忠保國(一〇)芮伯芝〇〇三〇(新京)報道〇〇四五(新京)家庭時間談談戰時下生活吳源相一〇〇〇(奉哈)經濟通訊三〇三〇(新京)學校放送中等學校綜合觀查總了文教部指導部長光安宏文教部教學司張壽昌四〇〇(新京)報道讀經(奉天)食料品小賣價格四〇三〇(奉哈)經濟通訊六〇〇〇(新京)學童時間六〇〇五(哈爾濱)童話張傑鑾胡蝶會六〇三〇(新京)中等日本語講座五百木元

晚

七〇〇(新京)報時、報道七〇三〇(滿洲國通信會社記者闡感想滿洲國新聞者李博文康德新聞社記者姜多言泰東日報記者張夢麟總讀(奉天)戀路之夕一、獨唱1戀路之歌2戀戀鐵路3愛路農耕二漫演輸送力之增强與國民之協力劉文博三朗讀戀路美談四話劇奉天放送話劇團愛路之家五吹奏樂1滿洲鐵道之歌2滿鐵進行曲滿鐵奉天吹奏樂團3滿洲鐵道4錦讚北滿九〇〇〇(新京)報道九〇一〇(哈爾濱)古事張鳴鶴1天下大同2平沙落雁張春超3鳳翔歌九〇三〇(奉天)評詞九義十八俠(八)宋桐賦一〇〇〇(新京)報時報道一〇〇〇三〇(新京)鋼琴獨奏〇〇蜜內場原曲奉瓦爾第作曲提琴獨奏1聖母頌修貝爾特作曲2旋傳曲3來獄靈而飛去孟達爾斯松作曲

補陽益血

填精強腦

凡腎氣不足，精神缺虛，性慾一性感之無感不全，陰萎，房事過多所致身體倦怠等—

如果服用向來的補劑，多半是見効太慢時，就使性的機能，勉强的興奮一時，故事後反覺數倍的疲乏，甚至將性的病變越發加重。

唯是本劑擷古來漢方及新藥學理，取東西双方秘劑所製，服之立即使生殖腺各重要器官及腦神經系統，根本上復活旺盛—

於是性的機能，最自然的開始其本來的活動，而分泌最多精液—精力，結果滿感得最健全而快活的性的享樂，使君永在青春之仙境。

小瓶　一〇〇錠
中瓶　二八〇錠
大瓶　六〇〇錠

東京總發行
日東製藥合名會社

更愈補精素

瘰癧症

新治男女瘰癧、癩瘡火瘰氣瘰初得頸頸及胸腋間生長疙疸奇大奇小或軟或硬或腫或疼日久潰破流膿流水久不封口爛於前胸串於全身腫水淋漓一切瘰疙疮瘡皆能治之

藥價　十付 六元　廿付 十一元九　卅付 十四元九

撲毒丹

瘰癧・鼠瘡特效藥

只以內服 無論輕重 當日見效 一服即愈

瘰癧鼠瘡等症頗甚多苦無根治一般治法大都傾向治標一途如針刺刀割塗藥貼膏等法至多無非輕快一時不久仍即復犯根本全愈決疏不到結果徒然來會實爲患者最感失望者也自撲毒丹問世之後數千年來各藥難治之症瘰癧鼠瘡有了救星其藥力能直達患處消腫止疼未破者化已破者飲如愈是症一服此藥立奏奇效藥到病除患是症少者數年多者一二十年屢服各藥未獲根治者務希望患者不必恢心速購此藥不問輕重皆能治愈除根也

招請外埠代理 來函接洽 待遇從優

全滿各大商店均有代售如貴地無有代理者請將銷貨員接洽本店見效即寄決無遲誤

總批售處 奉天市城內西華門路北 濟生製藥所

製造場所 新京大和通 吉林河南街 新京三笠町 哈爾濱正陽街

義和祥支店 義和祥本店 玉德藥店 天和增藥店 天實堂

外城代理(一)

新京大馬路 義和藥房
吉林河南街 民生藥房
安東六道口 瑞祥泰
齊齊哈爾 萬益堂
四平東三馬路 萬育堂
錦州東關 和發源
佳木斯 金石藥局
本溪湖 春生厚
撫順 正記藥店
公主嶺 全富興
牡丹江 福源增
四平東 惠存厚
鞍山水樂街 泰和春
鞍山鐵西 信仁堂
昌圖西大街 萬育堂
營口西大街 寶和堂
營口安東街 紀五藥房
海城中街 慎記藥房
遼陽 興壽藥房
遼陽遼南大街 咸春堂
石橋 天福堂
一面坡 育春和
東豐 崇盛東
西豐 仁和長
鳳城南大街 長生堂
洮南 義德福
鄭家屯 萬育堂
拜泉 福德堂
梅河口 博愛藥房
山城鎮 德仁堂
富錦 增順隆
寧安 德盛泰
德惠 興和順
遼源 萬和公
三合河 萬發長
扶餘東街 和長堂
新京十六號 福源廣
榆樹 天德厚
仁德厚
天興和
義增恒
天裕興
延益堂

肺病吐血 其效迅速

益壽丹

新京大馬路義和謙代理

肺癆病不難治・益壽丹非奇藥

難在不能澈底攻破肺癆菌・奇在清肺理氣化痰收效力

如蒙惠顧 請先匯款

每盒十四付定價國幣七元 外埠函購另加郵費四角

肺癆菌繁殖於肺部、所到之處、使破壞損爛成空洞、故極難治療、益壽丹藥力直接達於患部、而殺盡肺菌、故無論一二三期肺病、均能克奏奇效、即無病者亦宜預防、先服益壽丹、以避免肺病之傳染、可保終身無病、延年益壽、從前死於肺癆病的、都是冤枉死的、目前患肺病的、都可以不死、益壽丹治一二三期肺病、有藥到病除之功、數千年來、無藥可醫的肺癆病、有了救星、

製造本舖國瑞藥房 奉天市小北城門外西頭電車路道北 電話(四)二〇四一番

奉天總代理中街天益堂 電話(四)二九九七番

國內各代理店

奉天小東門 志仁堂
奉天小西門 遠昌號
新京大馬路 義和大藥房
安東三道橋 裕慶永
鞍山明治通 萬年青藥局
鞍山鐵道西 宗義藥局
錦州東關 正記藥店
鞍山鎮本街 寶和堂
撫順三道 成興藥房
撫順東街 德[illegible]
海龍街 萬育藥房
錦州城內 天益堂
陶賴昭 和發源
錦西 長春和
北鎮南大街 同仁德
昌圖 天生堂
義縣 南街 太和成
東豐新大街 同盛堂
黑山中央街 復[illegible]
四平街 台春藥店
新民東大街 和發同
新民西大街 和泰號
開原 興盛堂
鐵嶺 益發藥局
大虎山 德源號
蓋平 店同泰
興隆 天益號
彭武 東大街 和泰號
[illegible]
卡倫 [illegible]
九台 [illegible]
通化 [illegible]
西安 [illegible]
敦化 [illegible]
綏化 [illegible]
輯安 [illegible]
錦西 [illegible]
盤山 中央街 益合
洮南 [illegible]
黑河 [illegible]
北安 [illegible]
克山 中央大街 [illegible]
克山 [illegible]
林西 [illegible]
西豐 [illegible]
北票 [illegible]
通化 [illegible]
懷德城內 萬有堂

歡迎外埠代理 請逕來函接洽 利潤格外從優

大家全要修造待避壕

喚起國民注意防護大空
樹立防空萬全體制
縱使敵機來襲我們早有強力準備

在空襲勢所必至的情勢下、今天十八日、是期待舉國國民完成防空體制的防空日、防空日的訓練、以前實施了好幾回、比較完全而進步向上的形跡十分顯著奉天市在本月將綜合的完備這一切防空施設、尤其是上一回防空日所指示的家庭用待避所之□設、重點、和防空服裝防護用具資材之整備、相俱併進、以期國民防衛體制的完備空襲在勢所必至的深切認識之下、各家庭已經完成了防空壕、敵機縱使飛來、我們也有強力的準備、不過、設施與資材、雖然如何整備、但在空襲的場合、必須取臨機應急的措置、然則一朝有事之際、該怎末辦呢？以下就是空襲時必須取的措置、

因爲男子幾乎全部從事公務乃至生產面、所以非常的場合、恐怕在其職場上、不能從留家庭、家庭和鄰組的防空、務必由婦人之手行之纔可以、尤其在空襲時、鄰組須要圓滑的活動、

警戒警報 發令

（一）家庭、家庭務必穿上防空用服裝檢點防火用水不足之處必加補足更在所有的容器裡裝滿了水空襲警報發令則無燒忙準備水的必要了、檢點注水用的水桶、砂子、草袋、及其他防空用具、放到安全的地方、待避所裡須放使用便利的地方、易子裡妨碍活動的東西、都得收拾在一起、容易燃燒的危險、食糧及其他重要物品、須放在安全的地方、待避所裡隨時可能使用、防空從事者須在家待機、外出時也必得快回來、否則和須兩家或鄰組長連絡、夜裡行警戒管制、須取立即移於空襲管制的準備、尤其一旦受空襲的場合、沒有瓦斯、沒有電燈、或食糧也可買、故必要把非常食料、放在某處一…

（二）鄰組（1）鄰組長須迅速傳達警備、組長檢點組內的狀況、防火用水及其他準備完全之後、防護監視員更須待機、時時能就任務才行、

空襲警報 發令

（一）家庭裡（1）防空服裝完全穿好、爲於鄰家連絡容易、須打開門鎖、大將不能爲防空活動的人、使避難於待避所及其他安全之處、收拾清楚了火燼、關好瓦斯栓有水管子、可以按在水道上、還見須加注意的是、水道的水、不得使作貯水用、空襲警報發令同時、各家庭一齊打開水道之栓貯水、突然地水壓激減、水源不足、火災的場合、倘按上消防喞筒、水即沒有了、從而水道的水不可愚做貯水之用、又其他的目的、使用水道的場合也須極力節約、所謂非常時之水、應當最愼重且有効使用濟、

（二）鄰組方面、鄰組長須迅速傳達警報、配置防護監視員、空房、倉庫、得警戒盜賊等、一方、檢點組內狀況、使不備之點完全、

敵機若來

（1）防護監視員、發覺敵機聽見爆音和砲聲、該就將那情況、向組長報告、並大聲報告組內知道、又走進豫定的待避所看其樣子如何（2）一旦若受空襲、恐將遭遇投下爆彈、考慮及此防空從事者、須決意及此、萬勿疏忽、

燒夷彈落下

（一）燒夷彈之投落家庭裡、（1）防空從事者、迅速從事防火、同時大聲喊、使近鄰知道、（2）鄰組裡、防空從事者若自宅無異常時、該迅速跑向現場、聽鄰組長的指揮、又鄰援舉全力從事防火、若自己組內無異狀時、可留防空從事者都向別處去應援、（3）鄰組長在組內落下燒夷彈時、或看組內之力不能救滅了火時、須迅速報告最近處奉公隊詰所警察、消防署、又組內落下不發彈時、須注意別觸動、向警察消防官署報告、（4）火災起來、鄰組長在警察消防官吏和奉公隊指示以前、須指揮防空事業者、從事救火、防止延燒、當此之際、先向將燃燒之首處潑水防止火災的擴大、其次、在燃燒的處所周圍、逐次潑水救滅、消火在最初一分間、最爲緊要、

有死傷者

1）負傷也決不可懈弛、救輕傷者前須先救重傷者、被房蓋壓下者、須迅速救出人不足時、應趕快通知奉公隊和警察署、負傷者的心情、不可以爲自己負傷、就弛緩下來、

空襲警報解除之後

（1）關於警戒警報的狀態、置於立即準備下回的空襲、完全準備、（2）鄰組長、須將組內的被害狀況、向町會長和最近警察官署報告外、彈片和其他的落下物、也得向警察署報告、

寫眞說明

（一）協心國民學校構築待避壕之作業
（二）於室內構築之室內待避壕
（三）利用桌子之室內待避所
（四）利用大型金庫之待避所

戈培爾小史

德國之作戰。在動員民衆及鼓發敵人詭詐等宣傳方面。多得力於宣傳部長戈培爾。此已爲擧世皆知者。戈培爾究係一如何之人物。則吾人亦不可不知也。戈氏於一九三三年起就任宣傳部長。早年曾在德國各大學從事研究哲學。藝術。文學與哲學。均無一不精。故胸中蘊搏。其唯一之長處。係頭腦冷靜。臨事不亂。善激動往往片言隻語。能沁入人之心坎。當法軍未退出萊茵區時。戈氏即奉命開始從事於國社黨努力之活動。因應付得當。進展極爲順利。嗣後每次參加宣傳工作。均收事半功倍之效。故甚得希特拉氏之器重。現德國一切之宣傳事業。自報紙。廣播音樂。藝術以至科學等。均由戈氏所監督。故德國整個宣傳機構。殊爲堅强。

寄友

雅興

人間輕悄悄的降下了晴暮。退色的天空。輝照着晚裝濃艷的雲霞。幾棵亮星。在那光明發燐。樹上的小鳥。啾登着古廟的鐘聲。叮噹。叮噹。傳入我的耳鼓中。天上的星星在伴着一個半缺的月姑娘。我幼稚的心靈。是在幻想着。幻想着一切。當我一想到失學的梨。我的心好像從幻想堆中。一躍而出。於是不知不覺的。走到斗室中的桌前。拿起一隻已經疲倦的筆。開始寫這盲無根據而糊塗的信。

想念的梨。妳不會怪我吧？我一些也不贊成妳的舉動。妳是一個活潑的青年。前途有爲的少女。爲什麼會頹廢至此？妳知道妳每日如此的舉動。會浪費多少寶貴的時光。妳知道多少青年。欲有充分時光。而總不得如願。聽說妳現在總是沉醉在香粉中。修飾中。修飾固應修飾。但却不可太過。妳統計一下。一年才有幾多時間。除了修飾。尙餘幾何。「人死不能復活」的一句話。雖是淺白。但却也是至理明言。妳的父母。朋友都希望妳是一個活潑孩子。萬人欽佩的少女。前途無量有益國家的人物。爲國謀利爲民除害。我們雖非聖人。但宜有聖人之志。我們雖非爲發明家。我們却應學着利用我們的能力。和向上的精神。努力奮鬥。努力掙扎。掙扎是我們青年的要素。他能治一切坎坷地蹟。我們要有自治能力。要作一個未來光明道上的旅者。

我願

我願把人間的心。個個用清潔的水。洗去汚質。恢復他本來火樣的紅色。我願月的光。照透人心現出原來的模樣。像秋水塞澈一樣的空明。我願在黑暗中尋純潔的光明。永不能在歧途上彷徨。縱作時都在放光。我願我們青年。發出勇敢的精神來。去奮鬥。去努力。現出東亞的光輝。

青少年

奉天市公立北興國民優級學校　滕寶倫

我們是青少年。我們是青少年。我們有純潔的思想。我們有明確的頭腦。我們絕對不去盲從。我們要把住緊實的信念。拉住全東亞青少年的手努力加油。建設幸福的樂園除去所有的障碍。什麼什麼國家當先。有熱的血。像鐵一般的意。我們是青少年。我們是青少年。

× × ×

我們是青少年。我們是青少年。我們有純正的理智。我們有一腔的情感。我們都合在一起。我們開拓曠野的荒田。拉住東亞青少年的手。努力加油。建設理想的樂園。除去小我的觀念。什麼大衆當先…拿熱與力一直向前苦幹。我們是青少年。我們是青少年。我們青少年努力吧、

寄與＝小朋友們

小朋友們。你們都是將來社會的主人翁。將來國家的干城。你們前途是無可限量的。你們要清醒一下。不要整天的貪玩。和讀看對於你們有毒害的小人書。要用着你們清晰的頭腦。努力於你們的學業。更要鍛鍊你們的身體。作些有益於你們身體的遊戲。小朋友們。「一寸光陰一寸金」。「寸金難買寸光陰」。不要空費了寶貴的光陰。

成功與失敗

無論一件什麼事。都有失敗與成功在其中。我們要去做一件事。可是在沒有做以前。抱着二十四分的希望和熱望。結果終於失敗了。這是什麼原因呢？我亦不明白。

無關乎失敗與成功只要我們致努力。哪怕他幾次的失敗。我們仍當繼續『努力下去！努力下去！』有人說『失敗是成功之母』世界上的偉人。那個不是從幾次的失敗而得到成功呢？我却不信。後來我失敗。投考的失敗。找職的失敗。種種的失敗……失敗然我這樣心不灰更不會冷興反而燃燒得如烈火一般然。終於由努力而得到成功。由成功而找事業。我們是人。更該學人。更應該學偉人。失敗是成功的先道。我現在向失敗的同胞們喊！喊！失敗的同胞們。快起來努力吧。不要因爲失敗而把一生的事業拋棄。嘹喨在滅亡深淵。努力吧。成功是屬於努力者

（趙傅琳）

童謠

趙玉璽

不知指。今日來。明日去。到頭來。顚。你。萬不成。低不就。家產蕩。無所依。拿飯桶。去要米。大爺大奶叫的多可憐。

長白山。萬丈高。參季積雪不見消。前清發祥地。蓄藏萬億寶。滿洲國。發祥早。民族協和王道好。萬歲呼我們樂陶陶。

謠言

何玉書

世間最可怕的人。是無正確判斷力的任意給人造謠言的人。謠言足以失掉人的人格與滅亡人的生命。啊世界不知有多少的人是被謠言這惡魔冤枉地送入墳墓。謠言能破壞了人類心理的平衡。因之騙人類於禍福所懸。造成了無數的人世間的悲劇。謠言是害人的東西。一個造謠言的人。不是人性的「人」她是毒蛇。他是猛獸。如果自己若是好造謠言的人。可以急急的清醒和懺悔吧千萬不要再造那萬惡的謠言。我們須知謠言是最可怕的一種毒藥。所以我們無論何時必須「愼言」。妳要知道因爲片言隻語的謠言。就是使人失學以至消滅了人的生命。同時自己的道德也會整個失掉。並希望專信別人的傳言。就認爲實話的人。趕快的清醒吧

《詩歌》壞學生

壞學生。品行低。徒知懶。不努力。下小館。去看戲。穿洋服。戀美女。家不回。旅館宿。花大洋。

・名・譽・的・破・產・

矢影

〃名譽是人生的第二生命。〃這是多麼動人的句子啊！〃名譽〃他能給我們無限的驕傲。無限的欣慰。他更能給我們失敗。悲哀。同是〃名譽〃二字。若在頭上貫以〃好〃字。便能得讚前者的樂園。能爭齊後者的辛酸。世上多少人。爲〃名譽〃在掙鬥。在奔波。在冗場間奮鬥。在冗場間奔波。它（名譽）給與了多少個青年人。倫爛鼓舞。砥礪琢磨。人生的靈魂者（名譽）喲！又有誰不愛你？我是名譽的破產者。（壞名譽的獲得者）我已經沒有好的名譽。也就是沒有好的生命。我要利用我的熱和血。來充實我自己。修養我自己。再重新走上我往日的康平的旅道。〃名譽的破產〃他是我生命史上最汚點的一頁。這汚點。洗不掉的汚點。你能否讓我利用我的熱和血來抹掉你。消滅你。再讓我走上幸福的軌道！

生活

丁部

沙漠是枯燥的。沒有人愛它。但它總是人類出生之搖籃。會回憶的出生地。所以我常對較我幼小的人。說起沙漠的可愛。

「在沙漠里。是沒有路子的。有時。風颳起暴沙。會淹沒了你。有時。你又會陷進沙里。生命常會消滅。沙漠本身並不是美麗的詩篇。」

「固然。沙漠會吞蝕了你。但你倘因此而戰慄。而歸服於荒涼文弱之沙漠底邊緣。則其危險。更超過了沙漠的危險。」

「而且。又有人已爲我們在沙漠里找出生路了。縱令。獨路子本身也不壞啊！」

「然而。我們是忠於我們的。」

「我們不示弱於其他民族！」

「我如此想了。」

「到沙漠里去呀！」有人偷偷在我的書師上這樣寫。筆跡是熟稔的。雖然未想出是誰。

可是村又嶺到遍野凝子堆里時。他們快活地告訴我說「那弟弟已出家向沙漠里去了。」我這才想起。往書師題字的人。我歡喜這句子。

齒痛 偏頭痛 頭痛
止痛
氣管炎 流行感冒 感冒
散熱風
奉天市紅梅町五五・富山縣廣貫堂

李氏
小兒疳藥
當此秋初的時候小兒因飲食失節脾胃虛弱發生肚大頭消瘦種種疳症久之故一切疳病本疳藥能無上對症服用法備有說明每服每盒定價每打四個八角
全國藥房均有經售
奉天市朝日區錦光街段五號一三號
鴻育堂出品

頑症之 皮膚病 用
不但俱完全之殺菌消炎力同時奏抗病力與化促進代謝機能旺盛等卓異對下記疾病無不奏效如神
適應症 化膿症 濕疹 皮膚病
外用 カミツクス
加密克斯
神戶製

懷中良藥
開胸順氣
仁丹
心頭煩悶！如坐愁城！
仁丹數粒大顯神威
●頃刻間豁然開朗
●撥雲霧而見青天
強胃・淸腦・通便
消除百病促進健康！

多年心腹病一回斷根
治好危在旦夕、久治不愈的胃病、治好積年累月、服藥無效、疼痛難忍的心腹病、一服立效
主治 胃疼、腹脹、嗳氣、轉食、腹內病塊、胃口、嘔吐、食積、虫積、氣積、寒積、服用此藥、當日由大便而下如膿結塊（食積）、便虫（虫積）、蛋白（寒積）、白沫（氣積）、一回斷根
定價 一打十二付四元八角、每大買五十付八扣、函購即寄加郵三角
◎歡迎代理 待遇優厚◎
總發賣本舖 撫順市中和馬路三丁目 德善堂
代理店 奉天鐘樓南同和堂 新京大馬路同育堂
狗寶快胃丸

殺滅皮下菌!!
一擦此膏立癒
藥類「賽金膏」神力卓越、滲透性敏銳、殺菌力強大、能將皮膚下潛在浸伏所有的黴菌病毒撲滅！止癢止痛立刻治好!!
主治 頑癬、陰部濕疹、疥瘡、濕氣、乾癬、夏水瘡、一切皮膚病皆有特效
各藥房皆有出售
竹村製藥所
セーキン
皮膚病藥
賽金膏

哈爾濱道外正陽十四道街
老福春堂藥房
本堂出品四種靈藥全滿馳名
劉氏養血保坤丸 能調經養血行經腹痛
劉氏樂仙膏 貼婦女經血不調諸般症病
劉氏金丹 治咳嗽痰喘五勞七傷
劉氏金剛藥片 能扶陽固精夢遺滑精腰疼腿痛各等腎寒腎虧特別有效
各埠省城鎮均有經售

民生部許可第八十八號
◎歷史最久◎婦科專門◎兩盒即愈
◎名驗全滿◎當日有效◎決不再犯
輕病一盒 重病兩盒 不如藥引 亦不忌口
調經安坤丸
全滿均有代售 轉帳奉天一八一六 郵局信箱瀋陽三四
◎經血不調◎久不受孕◎滑胎小產◎經血不止◎二三個月◎嘔吐惡心◎肝鬱氣滿◎飲食減少◎頭痛目眩◎婦女一切
◎赤白帶下◎腰腿酸疼◎經前腹痛◎經期不準◎經血不見◎經多血少◎膨悶服飽◎夜睡夢多◎血色不正◎因氣因累
◎肚腹疼痛◎四肢無力◎經前後錯◎心忙跳◎面黃肌瘦◎時常發燒◎積中血塊◎所得各症
◎子宮寒冷◎經水結塊◎經來腹痛◎心口疼痛◎午後發熱◎四肢酸痛◎血崩不止◎皆能治之
外埠函購請先匯款另加郵費四角
定價 大盒卅付七元五角 小盒廿付五元
興亞本舖 奉天市大西關二段九◎號
鶴春藥房

離騷作者的商權 （玖）

滬盦

二．好佞：新考說離騷裏引了些「世濁濁而嫉賢」及「黨人偷樂」「衆人獨異」等語，認爲「此當指實說嬖宦等」。其實，[illegible]

[illegible]

精神與肉體並重

—德國國家勞働奉仕—（中）

若說德意志是因爲歷史的發展，而形成極端的階級鬥爭，莫如說是農業國急速轉化爲工業國的所致。德國的這種階級鬥爭形勢，由於戰爭的損失，和凡爾賽條約的苛法的政府形態，更一層的惡化了。在希特勒總統獲得政權的時候，曾經知道，德國人分爲兩個階級。這兩個階級的德人，一邊使用着同樣的德語，而彼此不理解對方的所想。[illegible]

[illegible]

・天・河・考・

白居易六帖。天河謂之天漢。銀漢。銀河。河漢。天津。雲河。明河。[illegible]

[illegible]

談「茶葉」「茶碗」

[illegible]

墨索里尼獲得了

辨証哲學的勝利

克貝

半月以來，世論家的最大話題，當然爲意大利政變。[illegible]

[illegible]

意大利古建築 安特尼諾神跡

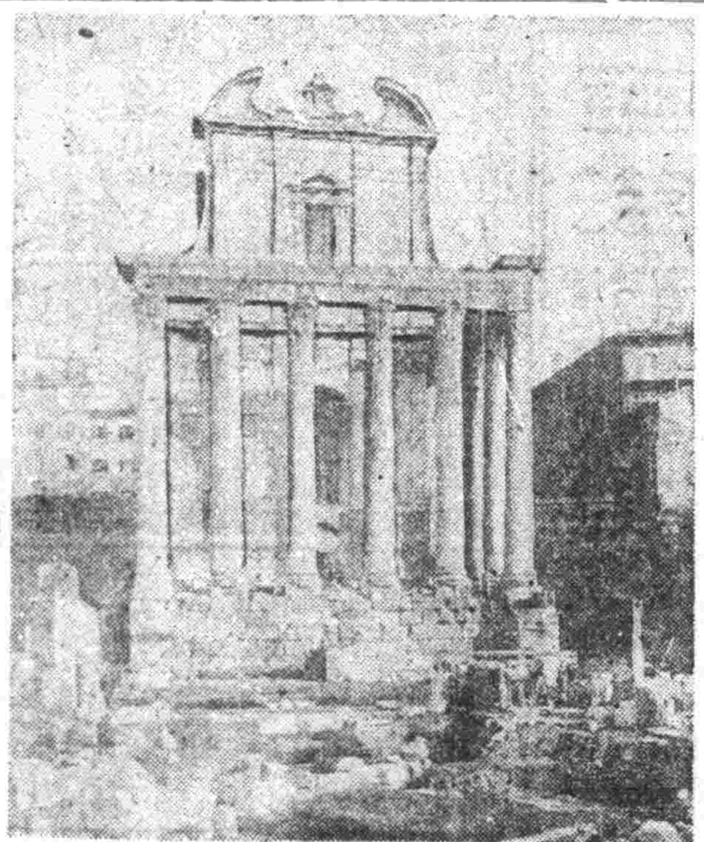

此爲千八百年前，安特尼努斯帝，爲自身與皇后所建之神殿，今尚存大理石之前部列柱。其後方，爲後來所建之寺院。

秋思

張依佛

[illegible]

美國壯丁多患性病

[illegible]

・捕・鯨・偶・談・

[illegible]

上海三多

[illegible]

南滿豫達棋錄

第七局 第二回賽 白拜山 任文選 黑先

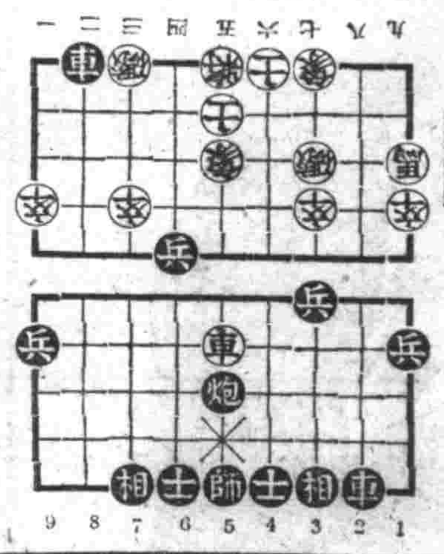

[illegible]

紂時重刑

熨斗 [illegible]

國際劇場 上海銀星旅行劇團 今天特別公演劇目 陳查禮大破黑猫盜 每日兩場

三十妹 主演

光陸 凌波仙子 中聯公司無上佳片 李麗華 顧也魯 主演 愛人

平安 凌波仙子 中聯公司無上佳片 李麗華 顧也魯 主演 愛人

天樂 爲誰辛苦爲誰忙 中聯公司最新巨片 白光 梅熹 主演 下期 曉風殘月

天光 爲誰辛苦爲誰忙 中聯公司最新巨片 白光 梅熹 主演 下期 曉風殘月

雲閣 凌波仙子 中聯公司無上新片 李麗華 顧也魯 主演 下期 夢斷關山

金城 情潮 上海出品偉大哀艷巨片 龔秋霞 主演 下期 良心復活

光明 斷腸風月 上海偉大哀艷巨片 李麗華 主演 下期 四姊妹

資生堂水香粉 獨自水粉 濃妝淡妝 均可自在 抹得均淨 不生花逵 耐久不掉 艷肌養膚 功効更妙 日本・東京 資生堂

舒肝健胃丸 胃病良藥 各埠均售 關東大藥房

專門風寒救急膏藥

樂淋效特 急性慢性男女淋病，服此藥後，大約一星期內均能斷根・藥性和平，效果準確，不誤工作，不傷腸胃，欽賜從速，勿失良機！ 塞尿治 滿洲藥品公司

強力米太寶靈片 高單位維他命B1劑 強力米太寶靈片爲高單位之維他命B1劑、服之得補給體內維他命B1之不足、以增進胃腸機能、而醫治食慾不振、消化不良、便秘諸症、一方面又能打退疲勞、增進精力、而得任事耐久。 （包裝）100片 500片 武田藥品工業株式會社 日本大阪市道修町

滋陰補腎丸 健腦補腎約 効力奇速・決無虛詞・如能試驗・一服便知 夢遺滑精腎虧不足腦力不佳何用茲發滋陰補腎丸一服便好

主治 夢遺滑精 先天不足 腎虧陽萎 早洩萎靡 恐懼遲鈍 健忘善誤 神思恍惚 見事廢倦 久婚不孕 一孕久停 精寒精冷 精稀精薄 腰痠背痛 耳鳴眼花 頭暈目眩 專固精關 補陰益精 固歛正氣 補養腦力 強健神經 補諸虛 暖丹田 添精髓 壯腎水

（定價）每盒十元付圖解六元 外埠函購加郵費四角

奉天市小東關十字街南豐道路東 製造本舖 魁仁藥店 奉天總代理店 中街中法大藥房 長電話（四）二八五九番

鳴謝治愈腎病原函照抄 [illegible]

國內各代理店 [illegible]